東北日報

一三四一期

社址：瀋陽市寧康街四段五十九號 定價：每月六萬元 每期二千元

電話 編輯室②3836 總務②4612 工廠②3639 發行②1704 社會服務部②2537 廣告②1344

東北農業 第十期要目

在支配植物界裡面的新成就

東北一九四九年[illegible]工作總結

[illegible]

東北人民政府農林部[illegible]

東北新華書店 代售

招聘中學教員啟事

瀋陽市中等學校在一九五〇年度上學期擬增聘各科教員若干人，凡具備下列條件者皆可報名應聘：條件：國內外大學或專科畢業能教初高中，數理化、史地、國文、俄文、博物、體育、音樂、美術各科，身體健康者，年齡性別不限。手續：須有機關團體學校或在職公教人員之負責介紹及居住證明，並繳驗學力證件及自傳履歷書各一份，像片二張，自即日起至一月底止到教育局人事科接洽，二月一日在府北小學按應聘科目進行測驗。待遇：經測驗聘用後可參加寒假教師業務研究並支給半薪，開學後按政府規定之工薪辦法支給正式工薪。

瀋陽市人民政府教育局 一月一日

瀋陽鐵路中學校師範班招生簡章

目的—培養鐵路員工子弟小學教員
名額—二百名
條件—初中畢業以上的程度或同等學歷員工子弟合格者優先錄取
年齡—十八歲至廿五歲
學習期間—六個月
報名手續—像片二張履歷書一份畢業證明書及區街政府證明信和機關團體的介紹信
報名日期—一九五〇年一月六日至一月廿二日
報名地點—鐵路中學校（瀋陽民生街南五條）
考試日期—一九五〇年一月廿四日
考試地點—鐵路中學校
考試科目—國文、數學、政常、史地、理化、體育、音樂及口試
待遇—學習期間食宿文具書籍供給被服自備期滿後根據學習成績分配工作

通知

一九四九年度原東北糧食總局所製發的前、後方糧票，按規定截至一九四九年底，應即停止使用。各機關部隊凡持有此類糧票者，統希於一九五〇年一月底前，各按系統彙交各省市糧食局或糧食總局，換取收據以憑結帳，過期一律不再辦理轉賬手續。在農村群衆手中持有此類糧票者，在一九五〇年二月十五日前，可憑區政府證明抵交一九四九年度秋徵公糧，逾期一律作廢。但不准買賣糧票。特此通知。

東北人民政府財政部、糧食總局 一九五〇年一月一日

生產捷報雪片飛來 喜信帶給毛主席

【本報訊】金鑛管理局，有色金屬管理局，電器工業管理局所屬燈泡廠，大連光華電氣廠，陶瓷公司所屬九台陶瓷廠，長春火磚廠，化學工業管理局所屬瀋陽實驗廠全體職工，上書毛主席報告提前完成生產任務。金鑛管理局於去年十月底即完成了一九四九年全年任務；到十一月底已超過任務百分之一二·七二；現正進行探測新鑛工作，以準備完成一九五〇年生產計劃。夾皮溝金鑛產金超過全年任務百分之八·四；銅超過百分之二十。燈泡廠於十二月廿八日亦完成了全年生產計劃；大連光華電氣廠，電機生產則超出任務百分之十八；電錶超過任務百分之卅九。現該廠職工決心保證質量、降低成本來迎接一九五〇年生產任務。此外，九台陶瓷廠也勝利超過全年任務的百分之三·三；並節約原材料九萬三千七百七十萬元。開工僅三個月的長春火磚廠，亦於十二月廿九日提前完成了二，四一〇·二噸耐火磚及三一七·六噸耐火膠泥的生產任務。瀋陽實驗廠，硫化堿超過全年任務的百分之一七七·八噸；硫化青（粉末）超出任務百分之一六九·八噸。（金鑛管理局、夾皮溝金鑛、燈泡廠、大連光華電氣廠、九台陶瓷廠、長春火磚廠、瀋陽實驗廠）

【本報訊】機械局蘇家屯砂輪廠全體職工，為慶祝新中國誕生的第一個新年，特寫信向毛主席報告一九四九年的生產成績與一九五〇年的生產計劃。該廠去年經過了生產競賽、新紀錄運動等，使全年生產任務順利完成。並研究成功製金鋼砂的辦法，解決了缺少原料問題，另外，也有很多缺點，如製砂布砂紙，沒澈底研究成功，就大量做起來，結果因質量不好，損失很大。今年的生產計劃是：全年計劃生產砂輪三百噸，油石一百噸，砂布十萬打，砂紙二十萬打；繼續研究提高金鋼砂的產量與質量，建立金鋼砂廠房；並準備加強檢查制度，提高各種成品數量與質量。

金鑛管理局等廠礦提前完成去年任務 鐵牛號包車組保證完成今年生產計劃

【又訊】第一機器廠，為提前完成一九五〇年的任務，特組織了突擊隊，進行對新任務的定額。現在該廠第一製造場，自動報名參加的工人已達六十九名，其他各場也正在積極組織中。（工人通訊員楊景富執筆，閻貴祿）

【本報訊】全國機車旗幟之一——「鐵牛號」包車組，寫信給毛主席賀年，並保證完成一九五〇年生產計劃：一、保證全年不出責任事故；二、保證省煤百分之十；三、保證在今年內完成十五萬甲檢公里，經常保持機車質量良好。

【又訊】皇姑屯車輛段、瀋陽鐵路管理局[illegible]科、瀋陽機務段、蘇家屯電務段全體職工，分別寫信給毛主席賀年。皇姑屯車輛工廠給毛主席的信中表示：「我們在您英明領導下，已經勝利的提前一個月完成了一九四九年中國人民給予我們的光榮任務。我們從一九五〇年一月一日起，一開始就以大膽的一切來迎接您所交給我們的任務」。蘇家屯電務段給毛主席的信中說：「我們保證把一九五〇年的運輸工作做好，不出任何事故，有信心的完成及超過一九五〇年的生產任務，決心在你的旗幟下前進。」

【本報訊】黑龍江省營哈爾濱機械農場拖拉機隊全體駕駛員，元旦寫信向毛主席宣誓，決心以實際行動祝賀毛主席新年健康。信中寫道：「敬愛的毛主席，我們在這新年元旦，沒有別的禮物獻給您，特向您宣誓：堅決以主人翁態度，開動拖拉機，創造節約燃料新紀錄，減低成本，以表示我們衷心祝賀您新年健康！」

正義伸張人心大快 日細菌戰犯案宣判

分別判入勞動改造營二至廿五年

【新華社北京三日電】塔斯社伯力訊：濱海軍區軍事法庭於十二月卅日下午宣讀對被控犯準備及使用細菌武器罪的前日本陸軍軍人的判決書。法庭判決被告山田乙三、梶塚龍二、高橋隽及川島清入勞動改造營二十五年，佐藤春二及唐澤富雄入勞動改造營二十年，西豐彥十八年，三友勝雄十五年，尾上正雄十二年，平櫻善作十年，久留島重治三年，菊池乘三兩年。

列席法庭的伯力勞動人民代表對這一判決書，極為滿意。

【新華社北京三日電】塔斯社伯力訊：十二月三十日上午，濱海軍區軍事法庭聽取辯護律師的發言。

律師貝洛夫為被告山田乙三辯護說，被告身負監督細菌武器生產的職務，而這種細菌武器的戰術用途，曾在活人身上實行試驗，其所犯罪惡，乃是史無前例的最嚴重的反對人類罪。但律師說，我請求法庭考慮被告山田有足夠的毅力與勇氣完全承認他的罪過。律師普羅柯彭科為被告三友勝雄、菊池乘三、久留島重治辯護，請求法庭從寬發落，因為這些被告原是下層工作者，他們在犯罪活動中只是助手。為被告川島清、梶塚龍二、高橋隽、佐藤春二、西豐彥、平櫻善作、唐澤富雄及尾上正雄等辯護的律師們，把他們的罪行規定為給予蘇聯、蒙古人民共和國、中國及其他國家的人民可怖而慘痛的災難的罪行，但請求法庭在判決時考慮到他們已經認罪悔過。

法庭繼而聽取被告的最後申辯。首先發言的是川島清。他說，在我未到蘇聯之前，我對它抱着絕對錯誤的觀念。在被蘇軍俘虜之後，我才了解到我過去的觀念是多麼的錯誤。我清楚感到的第一件事情，就是蘇聯人民給予我的人道的待遇。我對這件事實會加以思考，我終於深信這不是出於偶然，而是蘇維埃制度的結果。我了解我所犯的罪惡不僅對我自己是一種恥辱，而對我的國家亦是恥辱。我準備接受法庭的最嚴肅的判決。

被告唐澤富雄在其最後申辯時說，遠在一九四六年，在國際軍事法庭上，我便說出並誠心懺悔我在七三一部隊所犯的一切罪行，我請求法庭給予公正的判決。

接着發言的是被告山田乙三。他說，我出身於軍人家庭，自青年起，便服役軍中。在軍隊中，我受到了執行命令及士兵天職的精神的教養。在被任命為關東軍司令官之後，我準確而堅決地執行了陸軍省及日軍參謀總部的一切命令和指示。我承認我對這些部隊準備細菌戰所犯一切暴行所負的責任。我充分了解我的罪過的嚴重性，及我的罪惡的規模之大，因此，我並不考慮對我懲罰的輕重問題。

被告梶塚、佐藤、平櫻、三友、高橋、菊池、久留島、尾上，相繼作最後申辯，他們都承認他們的罪行。他們要求法庭給以公正的判決。有的要求法庭從寬發落。平櫻善作說：從這次審訊給我們參加準備細菌戰者以嚴厲的懲罰，這對於企圖準備這種戰爭的那些人，將是一個警告和良好的教訓。我希望不僅我們受到嚴厲的懲罰，而且負責準備細菌戰的主要罪犯，現在未在這裏受審的日皇裕仁、石井將軍和若松將軍，也應受嚴厲的懲罰。菊池乘三說：我從孩童時代起便被教以要忠於天皇。在留駐蘇聯四年間，幸賴蘇聯當局對日本戰俘溫暖而人道的待遇，我了解我所受到多麼大的欺騙，我所受的教養是多麼需要[illegible]。我的心靈起了根本的變化。我可惜細菌戰的主要策動者和組織者，未在這裏受審。我恨他們。

法庭在聽完被告的最後申辯後，退庭進行討論。

蘇國家檢查官發言 警告新戰爭挑撥者

指出這次審判意義重大

【新華社北京三日電】據塔斯社伯力訊：十二月二十九日下午，蘇聯國家檢查官斯米爾諾夫在軍事法庭上發言，指出這次審判的重大意義，並對新的世界大戰的準備者提出警告。斯米爾諾夫說：目前審訊的重要意義，遠遠超出確立被告犯人的罪名及確定他們的個人責任的範圍。一條反對和平與人類進步之最兇惡的罪行的鎖鏈，將日本關東軍司令官山田乙三將軍和日本軍閥的罪惡意圖的執行人——日本陸軍特別秘密組織的細菌學家——連結在一起。由罪惡的日本帝國主義計劃和準備的細菌戰，是反對愛好和平人們的侵略陰謀的一部份。日本帝國主義許多年以來，一直就是遠東的主要侵略溫床，是日本主要戰犯的東京審訊，一九四八年結束的東京國際法庭已經十分明確地證實：日本許多年來一直在準備進攻蘇聯。國際軍事法庭的判決書稱：法庭認為在這一段時間中，日本[illegible]。……這是日本國策的主要因素之一，其目的在於侵佔蘇聯在遠東的領土。在最大的壟斷企業聯合組織（它們與國內高級軍事封建集團勾結在一起）的主使之下，日本帝國主義者即預先安排好將蘇聯遠東的西伯利亞以東的領土都包括到所謂『大東亞共榮圈』裡。日本帝國主義者對蘇聯侵略意圖的未能實現，決不是由於日本戰犯們的愛好和平，蘇聯遠東和平之所以能夠維持，祇是由於斯大林的英明政策，由於斯大林五年計劃的勝利完成，由於布爾什維克黨和蘇聯政府對加強蘇聯武裝部隊的始終不渝的關懷。一九三六年，日本反和平陰謀最後形成，日本與希特勒德國締結所謂反共公約，法西斯意大利也參與了這個公約。

國家檢查官指出：戰爭的事實，證明了日本軍閥準備細菌戰的無容置辯的事實。步調查在過程中業已在法庭上計算出的苦痛，可能給中立國和敵人地區的人民帶來無法計算的苦痛。細菌戰的最慘淡的日子，它不局限於前線，而且是爆發瘟疫的時代，遠受寬恕於中世紀的鼠疫的[illegible]。

石井部隊在一九三九年與蒙古人民共和國及蘇聯發動侵略戰爭時，曾對哈爾哈河地區發動進攻。七三一部隊曾於一九四〇年、一九四一年及一九四二年，對中國人民發動慘無人道的細菌攻擊。

日寇進行細菌戰證件 曾提交東京國際法庭 但竟擱在一邊無下文

國家檢查官提醒法庭說，敘述『玉』部隊（也叫做『榮』一六四四部隊）在南京從事『實驗』的文件，已提交東京國際軍事法庭。該法庭美國檢查官提出更多的證據。對這一事實感到興趣的國際法庭蘇方檢查官斯米爾諾夫向美國的首席顧問提出了川島和唐澤的書面供詞，這些供詞分明確地揭穿了日本統治集團在用活人進行關於細菌武器的惡毒實驗中所犯的罪行。但是，很可能的，某些有勢力的人，很想阻止揭露日軍一方所犯的驚人罪行，也不願再有更多關於『玉』部隊的活動及石井部隊中所進行的類似實驗的文件，提交法庭。

若干重要主犯 尚逍遙於美帝包庇下

國家檢查官繼而在分析確定被告個人罪行的證據時稱：日本陸軍細菌部隊的秘密，是按照日本天皇裕仁的密令建立的。[illegible]參加者的判決，我們將要知道，還有一些[illegible]罪犯……因為他們和即將被判的罪犯們同是殘[illegible]。

美帝鼓勵日寇侵略 公然代日戰犯辯護

真理報戰文評稱

美帝自己也在製造細菌武器

【新華社北京三日電】塔斯社莫斯科上月二十九日訊：[illegible]伯力審訊[illegible]日本帝國主義者[illegible]細菌戰[illegible]。

和唐澤都承認，細菌進攻不只是對蘇聯，而且還要對中國和蒙古，還要對美國和英國。但日本軍國主義者們已經被蘇聯擊潰了。日本軍閥的這些百萬計劃，也已粉碎了。關於日本帝國主義侵略者們所懷着和建立世界霸權的大規模侵略戰爭的計劃和這種計劃，都規定要奪取日本軍國主義者們的遠東部分、中國、蘇聯的滿洲、朝鮮和南洋諸[illegible]。

以蘇聯為首的民主陣線 將予煽動戰爭者以嚴懲

於它赤裸裸地暴露了在極端秘密中準備的細菌侵略的最慘無人道的日本帝國主義[illegible]。國際武器之一——[illegible]強盜的對手[illegible]。我們的祖國從細菌戰爭的災難中挽救了人類文明。

判決不僅要嚴厲地懲罰那些目前站在被告席上的罪犯，而且要對世界新大戰的煽動者發出不容忽視的警告。

忍狠毒的人類仇視者，讓所有那些正在計劃着新的反對人類的罪行並正在從事準備大規模屠殺人類的新武器的人們牢記着：世界沒有忘記第二次世界大戰的教訓。以蘇聯為首的強大的和平民主陣線，保衛着和平與安全。這是一個強大的力量，是不可戰勝的力量，這個力量將能壓制新戰爭的每一個煽動者，並予以嚴厲的懲罰。

更正

一月三日一版「東北局宣傳部關於一九五〇年在職幹部學習的決定」一文中，第四項的「四」應為「（四）」，該項中之「4」「5」應為「（五）」及「（六）」。特此更正。

[illegible]作者標稱：日本帝國主義[illegible]在第二次大戰中擊敗日本以後，主要任務就是解除日本武裝並消滅日本軍國主義，和以便日本的再起，所以決定建設一個愛好和平的民主的日本。一九四五年七月二十六日的波茨坦宣言已規定了這些任務。美國在日本通過法官們就破壞其所履行的波茨坦宣言，開始使日本戰犯們與美國在日本佔領當局和的日本人民，給與反動派以支持……

正義的勝利

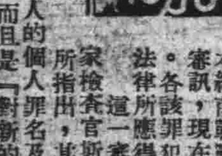

蘇聯伯力軍事法庭對日本細菌戰犯山田乙三等的審訊，現在已經宣佈了判決。各罪犯都受到按照蘇聯法律所應得的嚴厲的懲處。這一審訊，正如蘇聯國家檢查官斯米爾諾夫所指出，其意義「遠遠超出確立被告犯人的罪名及確定他們的個人責任的範圍」，而且是對世界新的戰爭販子的一個「警告」。……

明他們的罪惡了。我們中國人民在東北、在華中、華南的戰場上，遭其毒手的已經無可計算，我們永遠記着這一對法西斯的仇恨！特別要警惕今天的美帝國主義正在繼續扶植日本法西斯的殘餘勢力，企圖再一次挑起屠殺和平人類的侵略戰爭。

對日本細菌戰犯的審訊，獲得全世界愛好和平與民主的人民的熱忱擁護，因為這一審訊代表着人民的意志，恰在此時，美帝國主義者卻慌忙得連假面具也來不及戴上，公然出來為日本戰犯們辯護了。美帝國主義曾經庇護過日本第一號戰犯裕仁，……美帝國主義者又曾經無恥的庇護日本戰犯，……這些罪惡行為也將逃不出人民的公憤。……現在伯力軍事法庭上已經宣判了的日本戰犯們，就是一切戰犯的下場。

愛護人民祖國財產！

華北各大工廠 檢查安全設備

現正加强保安教育 建立正規生產秩序

【新華社北京一日電】華北重工業部所屬各企業工廠，於本月中開始進行安全檢查。工業部大企業的產生，從十一……

檢查，已發現了若干嚴重的危險現象，例如[illegible]……

廠內；某化學廠則將易燃的油庫與倉庫呲連；石景山鋼鐵廠將一萬多噸草繩存在廠房下，管理機構很近……

度鬆懈，生產不遵守例行時間，……

改進坑內安全衛生

鶴崗煤礦配合創紀錄運動

【鶴崗訊】此間礦務局配合創紀錄運動，改善勞動條件與保安工作，一個衛生員（由醫院抽調）攜帶急救設備，如每個行政坑口配備一士，中……

全設上電線分隔板，防止了混線連電引起瓦斯爆發及火災的危險，同時全局增加了一百個耐爆型點把子（由瀋陽機械廠訂製），已分設到瓦斯情況較嚴重的各礦坑。

在保安設備上採取了發動先進帶動落後的典型示範辦法，開展了南山礦十一坑實行的安全化坑道及十一坑實行的白灰鋪運動。……

三個行政坑已全部完成第一次坑內白化工作。到廿日為止全局十……

根據實際營業情況 圓滿簽訂勞資合同

瀋市私營印刷業

【本報訊】瀋市私營印刷業勞資集體合同已於上月卅一日正式簽訂。此為瀋市簽訂的第二個勞資集體合同，有效期間為半年。即將待法律上按正式批准後生效。……

關於寒假學生工作通知

中國新民主主義青年團東北籌委會 東北學生聯合會

（一）各地青年團委，應抽調一批學校團支委和小組長幹部，利用假期，以市或學校為單位，組織短期訓練（如條件允許能作到支委、小組長幹部都訓練一次最好）。主要研究和總結團的工作，交流經驗，並結合傳達研究東北學生工作會議的決定。藉使學校團的工作，從現有基礎上提高一步，為明春學生工作打下有利基礎。訓練期間不宜過長，一般地最長不得超過二個星期。

（二）組織寒假作業，可根據具體情況，採取不同的組織形式和辦法，如學習小組……

（三）參加社會服務活動。家在城市和鄉村的同學，可抽出一部份時間，有組織的到附近工廠、礦山、鐵路、企業中去。配合黨、政、工會、青年團工作。

（四）團員在假期返家，亦須帶團的臨時介紹信，以便取得當地團的指導與幫助。……

（五）為了使同學在假期得到適當休息，應注意避免假期活動時間太長和過分緊張。

（六）各地團委與學生會收到此通知後，即與學校黨、政取得聯系，定出具體計劃，……

一九四九年十二月三十日

旅大各公營企業 去年生產成績輝煌

超過全年計劃百分之十六，生產額較一九四七年增長近六倍。

【大連訊】在黨的正確領導、蘇聯友人的熱情幫助及全體職工的努力下，旅大各公營企業一九四九年生產創出輝煌成就，完成了一九四九年經濟建設計劃的偉大任務，在生產戰線上打了勝仗，肩負着完成兩年經建計劃主要任務的工業廳所屬各廠，一九四九年超過經建計劃（修正計劃）百分之十六，較一九四八年生產額提高百分之六十二點五，較一九四七年則增長了近六倍。機械製造、造船、五金器材、紡織、建築器材、漂染、日用品、食品等工業分別超過計劃百分之五至百分之一百零六，化學工業完成計劃百分之九十，礦產工業完成計劃百分之八十四。根據兩年經建計劃，工業廳有計劃的建設與擴大了廠礦的範圍。一九四七年廠礦僅有十一處，一九四八年增加到三十四處；一九四九年則已達到五十二處。一九四七年出產品六十一種，一九四八年出產一九二種，一九四九年就增加到三二五種，並生產了許多計劃外的產品。各廠在完成全年任務上，除大連火柴工廠、裕民膠皮工廠在生產中因中途停工研究提高質量，及連章造紙工廠、金縣礦廠、利光琺瑯工廠、大連染料工廠、大生化學工廠等因原料供給不及時與銷路停滯等原因外，大部分工廠均已完成並超過了生產計劃。由於生產的不斷擴大，工人數增加了，工人勞動熱情也逐年的提高，因此在創造價值上，也出現了驚人的成績，一九四七年職工人數僅二、五七一人，一九四八年增長百分之一一七〇，而一九四九年較一九四八年則增長百分之五十。一九四九年十月接管大連市漁網工廠及度量衡等廠，因而人數驟增爲二三、七四四名，較一九四八年人數增長了二倍多。一九四九年每一工人創造的價值，較一九四八年提高百分之十一，較一九四七年則提高百分之八十二。更因生產量的提高，促使成本相對降低，以去年四月至九月，計劃成本對實際成本總降低率爲例：四月份降低百分之九點四，至九月份則降低百分之十二點四，其中以八月份降低最多，爲百分之十七點七九。也建新公司所屬各廠也大部完成了一九四九年的經濟建設計劃，並有許多工廠超過了任務。大連交通公司一年來的交通事業大有發展，基本完成了去年的計劃。旅大郵電管理局電報、郵政現已通往全國各地解放區，並與東北十九個區通話，完成了偉大的通訊事業任務。

一九四九年經建計劃的勝利完成，是和工人運動分不開的。如四月一日黨公開與群衆見面後，工人階級爲擁護自己的政黨，掀起了擁護黨競賽運動，在運動中工會積極的組織工人想出辦法提高產質量、降低成本，獲得了巨大成績；再如目前的創生產新紀錄運動，在生產工作中起了很大的作用。同時行政學習蘇聯搞好工廠管理，建立了各種制度，亦保證了生產任務的勝利完成。

大連機械工廠充實設備 開始大量生產電極棒

【大連訊】大連機械工廠炭素職廠所出品的鍊鋼所必需的黑鉛製品『電極棒』，自十二月份起充實設備，開始大量生產。現在該廠之試驗設備已完全充實，對於每日生產出之產品，可以立即加以鑒別，因之在質量上大爲提高，過去因爲設備不健全，所用之原料優劣不一，故所生產出之『電極棒』中所含灰分（即黑鉛中之不純物）較多，現在新產品的灰分，已降至百分之一七以下，揮發分已降至百分之一左右，水分已降至百分之〇・五以下。同時擴張力已達到每立方公分五十到八十公斤；抗壓力達到每立方公分一四〇到一六〇〇公斤（以上均已規定爲新規格）。過去最大的每根直徑十二吋，長一米五，重一八五公斤，每根能鍊出十噸鋼；現在由於健全設備，已可製造出直徑十四吋，長一米半，重二百五十公斤，每根能鍊出十三噸鋼。在產量方面因爲由過去試驗製造，進入大量製造，故較上半年提高了百分之二百。

蘇聯怎樣學習技術和推廣生產經驗

蘇聯人民永遠記着斯大林的話：『要使技術動作起來並把它利用到底，就需要有精通技術的人材，就需要有善於學會利用這種技術的幹部。技術若沒有精通技術的人材，便是死東西。技術若有精通技術的人材來使用，便能够而且應當顯出奇蹟來』。蘇聯人民熱愛勞動，也熱愛技術，每一個工業企業除了在工作中不斷提高技術以外，那怕是規模最小的工廠，都有很方便的地方學習技術。前年，蘇聯國民經濟部門中的半數員工，在工作崗位的訓練班或者斯達哈諾夫運動者學校裡免費學習，來繼續增長他們的技術。全鐵路工人來說，就有一百萬人以上學完了技術訓練班的課程。蘇聯工人要求改進自己的技術的熱情是非常高的，例如：莫斯科基納莫工廠沒有一個工人沒進過技術訓練班，在前年還超過了訓練計劃。學習技術不僅在自己工廠作到，並且各地都設有青年工人夜校，各高等學校都附設高等學術函授學校，成千成萬的工人可以不停止工作而學到高等技術。大批斯達哈諾夫運動者的湧現，不斷的創造出很多具有高度生產力的新勞動方法，是和技術不斷增長分不開的。這也證明了斯大林的話：『有時候是這樣的，在科學上並不是什麼大名鼎鼎的人物，而且在科學世界完全不出名的那些普通的人物，實際工作者及普通的事業革新者，鋪平了這條科學與技術的新道路』。蘇聯人民對學技術的普遍熱情，是建立在鞏固的富有高度政治覺悟的基礎上，他們充滿愛國主義精神，永遠不滿足於現狀，使技術更熟練，以便提高工作效率，使生活更幸福。

蘇聯的科學家、技術工作者、工程師和產業工人，彼此不是對立的，而是密切合作的，相互聯系的（這在資本主義國家是根本不可能的），彼此相長，這也是技術提高的源泉之一。科學家和技術工作者不僅幫助工人改進技術提高生產，也根據斯大林的指示（科學之所以叫作科學，正是因爲它不承認偶像，不怕推翻過時舊東西，很仔細傾聽實踐經驗的呼聲），從實際經驗中，總結斯達哈諾夫運動者的先進經驗，使科學更豐富更高的發展。蘇聯各高等學校、科學研究會所設的講座，經常請斯達哈諾夫運動者作報告。有一次，列寧格勒工學院請了一位鐵工作者伊萬諾夫作報告，報告後，一位教授說：『聽完了你的報告，大家意想不到的很佩服，我相信，你今天的報告，是一個多麼博學的人啊！』去年，列寧格勒科學界會發起了一個新的愛國運動，要求最先進的科學家和產業工人之間保持密切的有效的聯系，同時，產業工人和科學家開了大會，上書斯大林保證實現。當列寧格勒基羅夫電力工廠需要急切解決技術問題時，兩個科學院通訊會員、二十六個技術博士、五十六個科學院候補會員和七十八個科學家參加了這一工作，和工人協力合作，大大改進了技術，使許多複雜的機器達到完善的地步。很清楚，蘇聯人民在着手研究一個新設計或合理化建議的時候，極少考慮自己個人的成就和得失，首先關切的是國家經濟的繁榮，並不是怕別人學會，而是把自己會的技術教給別人，然後和他競賽。我們體會一下這種精神，就不難了解爲什麼斯達哈諾夫運動者那樣願意和別人分享自己的『秘方』，這是社會主義社會勞動者所共同的進步。

蘇聯不僅對學技術非常重視，對推廣先進的生產經驗也是如此。先進的經驗是不允許埋沒的，必須把它變成全體工人的精神財產，所以每一件新鮮事物，一經試驗成功，都由工廠迅速推廣。蘇聯推廣先進經驗的辦法：（一）各工廠、企業每月定期開一次兩次工人、技術工作者、行政代表的生產會議，工程師和斯達哈諾夫運動者在會上討論生產組織和勞動生產率、降低生產成本的措施，合理化建議和發明創造，節約原料，改善機器設備的使用等問題。全蘇的朱特基競賽，就是在『紅崗』毛織聯合工廠的生產會議上提出的。一九二六年四月斯大林在談到國家工業化方針的時候就說到：『必須把工人階級的積極性和勞動積極性發揮起來……生產會議是非常重要的形式之一』。去年全蘇聯一共開過二百多萬次生產會議，提出了五百多萬件改善生產的提案，其中大部分獲得了實現。（二）創辦斯達哈諾夫學校。……（三）……

東北毛織廠 聯系合同未起作用 產量質量均爲下降

【松江訊】東北毛織廠在創紀錄運動中，由於黨、政、工放鬆領導，對聯系合同執行未能及時督促檢查，及時解決運動中發生的問題，致十二月一日至十日十天中平均日產量較十一月份平均日產量各車間均有下降。主要原因首先是領導放鬆，對合同重視不夠，思想上認爲合同是各車間工友的事，佈置下去就完事，因而沒有建立明確負責制及獎懲制來保證合同的執行。尤其對生產中重要的一環發生問題沒有很好有計劃及時解決，如棉織部漿紗，因節季轉變粉子不易晒乾，獎出線斷頭多；但漿紗都漿出二千多細線才開始研究解決辦法，使棉布產量驟然下降很多。其次，訂立合同——生產管理人員組織進去時，沒有把技術人員和——（只織機一部份人參加），於是他們就認爲合同執行好壞與自己沒大關係。如燒毛機工友向技師提出機合有毛病，技師說：『小毛病沒啥！』一直到發生故障卸牙輪便修理一下，結果把粗紡崩壞了三千斤毛，使粗紡壞了一夜才只紡三十斤（原來一夜能紡一百二十斤）。另外在訂立合同時，領導缺乏計劃與研究，使合同訂的不切合實際。如織機合同上提出保證不織空線、錯線，而據檢查員去年十二月十日到十四日統計，織過空線的人估全人數百分之九十，因爲在實際技術水平上很難做到根本不空的。

橡膠二廠 嚴格執行了聯系合同 出品不合格馬上退回

【本報訊】橡膠公司第二廠各部工人徹底執行了車間聯系合同。首先建立了嚴格的檢查產量、質量制度，如果檢查某部分出品不合合同規定，馬上退回該負責部門。如成型組有兩次做皮帶不够寸數，到硫化組經檢查發現後退回返工。又成型組檢查帆布上有油，馬上就剪下來另補一塊好布，因此硫化出來的成品完全合格。第二、糾正了過去馬虎不負責的現象，質普遍提高，如煉膠部以前漿布每班至少壞一兩疋，現在僅壞一個。機電部水泵壓力也達到標準。同時產量也提高了，如三角帶成型，過去每天共生產三萬六千呎，現產七萬二千餘呎。由於這個影響，各課和包裝間也訂了合同。工會在這個工作中，也起了保證和推動作用。主要是執行了小組長、委員開會制度，討論執行勞動紀律等等辦法，並建立了光榮榜，按時給予表揚、獎勵、批評。

遼陽 義縣 細心調查揭破漏稅 百餘商店坦白假賬

【本報訊】遼陽、義縣稅務局加強緝私工作中，配合進行宣傳教育，突破一點，檢查全面，三天以內使私營工商業者坦白假賬者達一百六十多戶。該市稅局首先根據市內糧穀交易所，在去年十二月上旬一旬中賣給該市私營加工業小麥之數量，與每旬報稅之麥粉數量不符情形，發現加工業有偷稅之行爲，遂以興隆製米場爲典型，檢查該廠賬目，發覺自七月十四日至十一月七日，共使用電字七千零四十七個，應繳麥十五萬四千餘斤；但實報驗納稅數量，僅八萬四千餘斤。該稅局遂以人民政府之稅收政策與坦白假賬者無罪的措施，對該場經理陳玉章進行教育，使其自動坦白。該廠乃承認夜間磨出麵粉，均於第二天黎明以前偷運下鄉銷售，藉此走漏營業所得稅與交易所稅。其小麥來源，一部份是由城內外途中暗地接買，可偷漏產銷稅，另外則把從交易所採購之小麥運回後，不記入自己之買貨賬，而記入外來加工賬，這樣亦可逃脫營業所得稅。該市稅局查出此情後，遂組成四個小組，進行全市糧穀加工業檢查，並召集了全市加工業商民大會。在會議上，稅局代表詳細說明了政府之稅收政策及坦白假賬者無罪；同時並有興隆號經理坦白偷稅經過。三日內，即有五十二個糧穀加工工廠自動向稅局坦白，共計偷稅之糧穀數量爲八十三萬五千三百餘斤，漏稅額爲三億一千九百餘萬元（營業所得稅不在內）。

【又訊】義縣亦以突破一點，檢查全面及以檢查結合宣傳教育辦法，使該縣商民在去年十二月九日至十一日三天內，坦白假賬者，達一百一十餘戶。（效英）

遼西省百貨公司 職員訂計劃 擴大賣錢額

【遼西訊】遼西省百貨公司直屬商店全體店員，爲減少庫存額，週轉國家資金，完成第四季度回籠任務，訂立個人推銷計劃，上至主任下至辦事員均已訂出個人計劃，其計劃內容：一、保證完成自己分擔推銷賣貨任務；二、保證對顧客態度好，秤平尺準；三、向群衆宣傳國營商店的物資質佳價廉；四、保證學好業務。五、保證貨架子上清潔整齊。爲完成推銷任務，每個店員都自動上早市，趕集批發，每日平均能賣一億多元。自十二月起，在聚張推銷期中，星期日也照常營業，因此十二月份上半月的賣錢額一四三億，比十一月份下半月的賣錢額一〇四億，多賣二十九億。（王仁文）

短評 稅務人員的好作風

遼陽稅務局從典型調查中，發現漏稅綫索，推動百餘商戶自動坦白假賬。這種深入細緻的稅收工作作風是值得提倡的。

現在徵收工商業營業所得稅的辦法，基本上還是靠民主評議。採取這種辦法的主要原因，是既要保證國家的一定稅收，又要使納稅者納得比較公平合理。這種辦法，過去也曾收到不少成效。但是由於私營工商業之中，還有一些自私自利之徒，想盡各種辦法來漏稅，例如有的製造假賬，有的轉移庫存，有的故意提高製造成本等等，這就給民主評議及稅務人員了解眞實情況增加了很多的困難。因之，除了以上辦法而外，還必須配合稅務工作者的深入細緻的典型調查研究，揭露漏稅現象，教育其它工商業者，以推動稅務工作的完成。遼陽稅務局的經驗，就是一個好的例子。

我們希望所有的稅務人員都學習這種認眞負責，深入細緻的作風，同時我們希望所有的工商業者都應拿出眞賬來。納稅是對國家應有的光榮的義務，一切愛國分子都應認眞擔當起這個義務。而企圖玩忽政府法令想要漏稅的分子，終難逃脫法律的制裁。

汽車總廠修理廠 兩個月未完成任務

行政忽視領導創紀錄運動自流 工會不起作用集體合同成形式

【本報訊】汽車總廠直屬修理廠，在創紀錄中，領導上放棄責任，影響新紀錄的開展和十、十一兩月生產任務沒完成。該廠領導，在創紀錄開始時，即强調零件修理廠任務太雜亂，不能創紀錄。待工人自動創了新紀錄，廠方不但不重視，還說不是新紀錄，影響工人情緒。工會不但不同時强調工人福利，還袒護落後分子，如車工馬永奎在生產中一貫不積極，說怪話，受到了行政的處罰，工會主任卻維護他，與行政對立。由於存在着這些偏向，便阻礙了新紀錄的開展與任務的完成。如十月份任務只完成百分之八十，十一月份只完成百分之五十。在十一月份五十台水壓機（另外有修理任務）中，表現的更清楚，任務下來時，沒根據該廠機器設備的情況，和各方面進行研究，只通過組長便訂立了集體合同（行政保證及時供應原料材料；工會保證完成任務），周密的計劃沒有，也沒有經過全體職工大會討論，就算完成了，這種形式的合同，在全廠職工中也沒有起到作用。因此原有二十台機器的人力，只能發揮四十台水壓機的人力，工人在工作中也不能及時供給，另外部件不合規格，因此五十台水壓機原定十二月五日完成，結果到十二月廿日……

撫順礦務局管理工作上的進步

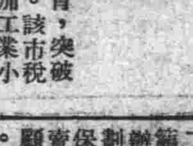

撫順礦務局三個月的創紀錄運動中，普遍暴露了配合部門落後於生產部門，而影響運動的發展後，管理人員即自覺的發動起來，把工作效率提高一步，創出了管理上的新紀錄。下面是幾件在推動運動上有顯著成績的事例：

十一天內完成三個月的決算

去年六月間，連前年十二月份的決算數字都提不出，致使資本和資金運用上都很困難，雖經幾月努力，到十一月末還有八、九、十、十一，四個月的決算未作，如再繼續拖延，恐到今年五、六月也作不完。會計科便召集全局會計及材料等工作人員開了動員大會，提出在年前完成八至十一月份的決算工作以及清理債權債務關係，積壓憑證，凍結資金等的號召。會上並訂出日程，通過公約，在全體經理工作人員一致努力克服困難下，到十二月廿三日已完成八、九、十三個月的決算。這是一大收穫。

盤查材料，廠礦間器材獲交流

幾月來由於各單位材料賬簿不十分正確，器材名稱不統一，往往有甲廠急需用的器材竟在乙廠睡覺。爲了解決這個問題，由材料科組織一個盤查小組，在十二天裡檢查十九個單位的倉庫，發現許多特殊器材是可以撥給外廠應用的。當即調撥了一百六十餘種急需而且難以購到的器材，價值約在二十九億以上。但在檢查中並發現：各廠礦間器材的交流材料整理不及時，賬簿不正確，名稱、規範不統一，積存不用器材等缺點，也都立時予以糾正。不過這次工作的參加人數較少，有些工人只認識幾種材料，發現的還少，而且必須要下次再組織技師和更多的工人參加，以求解決更多的問題。

業務科認眞檢查質量保證銷路

業務科最近制定了『檢查產品質量』的制度，凡各種產品非經檢查合格，一律不准驗收入庫，相反的凡是一經檢查合格的產品都保證有銷路。並設法解決銷貨用運輸工具以及容器的不足，消滅貨物停滯現象。使產品的銷售由十月份的一百億現金收入，增到十一月份的三百多億，而十二月份則向一千億的目標邁進，這樣，對解決購料需款問題，給予很大幫助。

人事工作部門簡化發薪手續，改變官僚主義作風

人事處在運動中除簡化了人事調任手續外，把向來的工薪會計併入考勤部門，取消往復繁複的手續，縮短領薪時間，並且分期發放，每月二十天裡都有領工資的單位，市場物價再不因四萬人發薪而受到波動，職工減少了損失（僅現場如此），更因爲事前裝好（工資袋），發放時所需時間減少，可以在休息時間或休班日裏換班領取，如此每月可免因領工資而浪費的將近二萬五千個工的勞動力。

這幾件事實都說明管理人員今天已被工人的創造精神帶動起來，由被動而轉爲主動的爲生產服務。如製鋼廠計劃人員設法滿足中央鋼場工友對鋼材的要求；機電廠的計劃工估工和製油廠的工人一樣，都主動的創造新紀錄，也都使新紀錄運動再能繼續推廣下去，不受到損失。（王忭）

撫礦露天處建黨工作中 注意吸收技工與老工人

發揮骨幹作用使生產月月超計劃

【本報撫順訊】此間礦務局露天處黨委會，去年九、十、十一月建黨工作中，注意吸收技工與老工人入黨，三個月中共發展黨員一百餘名。由於他們的骨幹作用，使生產月月超計劃。該處建黨之所以能更加擴大，主要的是：在建黨中，首先以技工與老工人爲主要對象，因爲他們是直接率領廣大工人的骨幹，在生產中起着骨幹作用。該處生產八月份就超過生產計劃，主要因爲有六百多個聯系群衆的技工與老工人積極參加了生產……如該處北機電廠長李毓森入黨後，領導全組修理六個車，便是一個明顯的例證。自然也不應因此而放鬆在一般工人中進行發展黨的工作。並確定今年要加强生產計劃性，和建立檢查制度、訂立聯系合同等。（吳光田、工人通訊員王書隆）

四日才完成廿台。現在廠方已根據這些缺點，進行了檢討，

東北銀行哈爾濱分行 貸款扶助私營工廠

【松江訊】東北銀行哈爾濱分行去年十一月份對有利於國計民生的私營企業貸款共二十二億七千萬元，扶助了十二個行業。這些私企業均有發展。北新膠皮鞋工廠，在八月一日因電線走火被燒損失一億七千多萬元，經銀行貸款兩億元後恢復了生產，並添購很多原料和絨布、菸痘疤等藥品，增添一台通熱氣壓力機。大北膠皮鞋工廠，最近營業活躍，棉靰鞡、膠菸痘疤銷路的很快，加上南叉林務局和農村服務社又訂了一千五百多雙，因此感到資金不足，無法添購原料，經銀行貸款三億元之後，始買了原料繼續生產。其他新業生記膠皮廠，金城火柴工廠、復興鐵工廠等經銀行貸款扶助後營業均有很大發展。

長春燃料公司 改進裝煤法 提高運輸量

【長春訊】長春燃料分公司，改變裝煤方法，提高運輸量百分之廿二。過去該公司向外發煤，先過斗再裝車，自從改變裝煤辦法之後，每一馬車都是按一順或兩順的容積裝車，因此免除了過斗的麻煩，每一馬車平均提早開出十一分鐘。據公司統計，現已改裝過的馬車共一百五十五輛，每日運出量已由過去的一千一百噸增加到一千四百噸，這樣不僅給買煤老鄉節省過斗費，而且可將過去專司過斗的五十五名工人，投入其他生產部門，因此給公司減少開支兩千萬元。

葫蘆島漁民獲得銀行扶持 年產魚蝦量超往年

【葫蘆島訊】葫蘆島漁民去年秋季得到銀行五億元貸款後，添置了四隻漁船，打魚蝦產量超過往年。據不完全統計，共計打水蝦八十餘萬斤，製成毛蝦十七萬二千四百斤，蝦醬四十餘萬斤，乾魚兩萬三千五百斤，共值四十一億五千萬元。除償還銀行貸款和一切開支外，可賺卅億元。現已開始推銷，一部份魚蝦推銷到哈爾濱、錦州等地。在開始推銷時，水蝦和毛蝦製成品出口需要運費六千萬元，因而漁民很困難，故銀行又貸款六千萬元，解決了此項困難，現正積極修理捕魚蝦網具，準備春天及時下海。

黑山送完公糧 全力生產備耕

【遼西訊】黑山公糧任務已全部完成，正全力轉入副業生產結合備耕。縣委、縣府在去年底召開了區書區長聯席會，指出徵收中優缺點，又在會上選出徵收有成績的八、九兩區爲一等模範區；三、五兩區爲二等模範區，黑山倉庫是模範倉庫，並獎授了模範旗。接着佈置今後工作，抓緊組織群衆多拉黑土，多攢糞，並趁結凍送上地，還要把農具車輛繩套準備好，互助組健全起來，想法購買兌換好種籽，掌握棉籽，準備今年發展一萬五千垧地特種作物。

黑省三萬人口以上城市人民代表會 解決失業稅收等問題

大部縣認眞完成上次會決議

【齊齊哈爾廿九日電】黑龍江省齊齊哈爾、海倫、洮南、安達等三萬人口以上的十個城市，及泰康、北安、嫩江等縣城，已於十一月中旬至十二月初先後召開第二、三屆人民代表會議。各縣會議仍採集中討論，群衆當前迫切需要解決的一些問題，事前分別召開問題座談會，調查研究解決問題的方法，齊齊哈爾市作出爲圓滿組織失業勞動力生產就業，洮安整理攤販的決議，縣決議按行業成立評議小組互相監督實行合理稅收。北安集中討論了城區副業生產，解決了原料銷路等問題。大部份縣按本縣需要集中討論了檢查浪費，訂立勞資合同及房產等問題。另會上普遍檢查了上屆會議決議執行情況，大部份縣皆認眞完成，從而進一步提高了群衆對代表會的認識。東寧縣按照上屆會議決議，組織城區二千餘人進行副業生產，獲利可解決全城區百分之三十的人口一個月的吃糧。開通執行確定房權，評定房租的決議，全城八千餘間房子，至十一月末已有四千餘間修抹。海倫關……

遼東省各縣冬學運動開展

長春結合中心工作進行動員

【本報訊】遼東省冬學工作，已獲得初步成績。現遼陽、鳳城、海城、岫岩、寬甸、安東、營口等縣，普遍成立了區村冬學委員會。上述各縣已訓練了九百四十多名冬學教員；學員人數初步統計，即達一萬四千多人。在工作較有基礎的新賓、莊河兩縣，已由群衆自願的立了許多正規的冬學，較分散的地區則成立了識字班、小組。由於通過縣區黨代表會議，充分的發動了村幹部、黨員、積極分子，並採取多種多樣的宣傳方式去發動群衆，使大家不僅認識了上冬學的好處，而且還幫助解決了經費上的困難。目前某些地區在冬學工作中的偏向是：有的縣區光搞中心工作，而不結合冬學；某些地區不能根據具體情況進行動員，因此許多群衆思想上仍有怕誤工、怕影響搞副業生產等顧慮。另外，在一部分教員和工作同志中，對辦冬學認識不足，存在有一種『大型冬學』『正規』或『一冬學』的思想，致影響冬學工作的普遍開展。

又訊：長春市郊冬學已初步開展起來，淨月等區不完全統計，已組織起識字班一百五十一處，參加學習的有五千三百餘人，佔人口的百分之十八（佔計）。郊區有七十二名小學教員和一百零四名民選的教員參加了教學工作。在宣傳動員中，結合了中心工作，幫助區村幹部和群衆算公糧、丈地等工作，同時土地工作會上，如雙德區在佈置公糧工作會上，就提高了村屯幹部對冬學工作的認識，使他們很好的指導冬學。（黃凡常）

合作社幫銷副業產品 康平農民添加牲口

【遼西訊】康平縣農民在青黃不接時，通過合作社向外地運銷大布、肥豬。去年六七月裡銷到瀋陽肥豬七十六口，大布（到鄭家屯等地推銷）一千七疋。最近又把新收的棉花運往齊齊哈爾等地推銷，從九月到十一月共出賣兩萬七千二百二十斤。換回牲畜、大車、口糧等，現全縣已經換進二百匹牲畜。打下今年生產基礎。

克山洮安送完公糧 超過任務百五十萬斤

【黑龍江訊】克山、洮安兩縣公糧全部入倉，超過任務一百五十萬斤。兩縣在公糧任務佈置下去以後，各區都開了幹部會、支部會、農民群衆大會，宣傳徵糧政策，發動了男女老少農民交上等糧，黨員、幹部並帶頭推、選、鍛，保證了全部交上等糧。克山長發區新立村並互相串換交出優良的紫花四號大豆作公糧，以村屯做單位編成運輸隊，都組織的很好，人人登記，開票，保證了即車運送快，選出標準糧。克山全縣經三十五天運送，已完成百零九萬六千三百餘斤，並超過任務五十萬斤後，有些農民仍繼續送交，估計能超過八十萬斤。（劉曉光、顧鳳春）

氣象台天氣報告（1月4日11時發表）

5日天氣預告		3日氣象觀測		
天氣	陰雪	溫度	平均溫度	零下20.9度
			最高溫度	零下13.9度
			最低溫度	零下25.7度
風向	東北	風	平均速度	2.3米秒
風力	稍增		最大速度	6.3米秒
			最多風向	東南
		雨量	零	公

努力提高老幹部 大量培養新幹部

習仲勳同志在中共西北黨校開學會上的講話

【新華社西安三日電】中共中央西北局習仲勳書記於本月九日在中共西北黨校開學會上，以『努力提高老幹部，大量培養新幹部』爲題，發表講演如下：

同志們：我們黨校的任務就是培養和教育幹部。現在是比之過去任何時候都要加强這一方面的工作了。我們不僅是要善於領導人民進行解放戰爭並取得勝利，還要善於領導人民從事建設。我們不僅要有一個經濟建設的高潮，同時還要有一個文化建設的高潮，其中就包括有理論建設這個任務。如果不把全黨幹部的馬列主義理論水平提高起來，我們黨就不能擔負起領導人民鞏固勝利，從事建設的事業。賀龍同志教導我們：全體學員都要在全心全意爲人民服務這一目標下變成一條心，要丟棄一切舊的思想作風，建立新的思想作風。他用自己活生生的事實向我們證明，任何舊的東西都是可以改造的，只要有決心和勇氣。他指示我們要學習西北黨的鬥爭歷史，這是一部社會革命的活的科學。我們必須十分重視這些指示，在今後教育工作中實行起來。

爲了使大家充分明瞭培養和教育幹部事業的重要性，須要把有關這方面的一些情況向大家說清楚。西北是一個廣大的地區，人口有兩千三百多萬，須要很多幹部。而我們原來的根據地，則只有不到十分之一的人口，原根據地的黨員加上新解放區原有的地下黨員總共不過五萬人，約佔全人口千分之二點二，加上部隊黨員，約佔全人口百分之一；其中可抽出擔任各方面工作的幹部，又只佔一小部份，可作爲各地工作中領導骨幹的老幹部，則數量更少。這就必須大批提拔、培養和使用新幹部。全西北只有幾個較大城市配備老幹部比較多一點，極大多數地區老幹部不到百分之十，新幹部幾佔百分之九十以上。我們黨應當採取什麼辦法帶領這廣大的新老幹部去完成所規定的任務呢？概括說來，必須實行以下兩條方針：

第一條方針，就是要努力提高老幹部。老幹部數量很少，一定都經過鬥爭的考驗，有一定的工作經驗，有聯系群衆、艱苦樸素的作風，是我們革命隊伍中的骨幹。老幹部有責任團結和教育新幹部。在一切地方，老幹部都要很快地和當地新幹部團結起來，要有謙虛、誠懇的態度，發揚民主作風，與新幹部建立起和諧融洽的關係，並全自己的鬥爭經驗，思想意識的鍛鍊和政治修養，去帶助新幹部確立革命的人生觀，丟棄舊的思想作風，建立新的思想作風，解決工作中的困難等。但老幹部中極大多數政治、理論水平還很不高，不會把自己的實際經驗，提高到理論原則上去認識並鞏固起來，有些人還表現朝氣不大，進取心不强或思想作風有毛病，這些情況就阻礙着老幹部不能起應有的作用。這就向我們提出了努力提高老幹部的任務。有些機關吸收了大批新幹部工作，這些新幹部才來時，都很熱情、積極，但過些日子，工作摸不着頭緒，找不上做法，就苦悶、消極起來。這就表現出那個地方的老幹部沒有很好地帶助新幹部，和沒有足夠的能力去帶領新幹部前進。所有的老幹部，要明白自己責任的重大，努力學習求進步，自己要走的快一點，給新幹部帶頭，走得慢了，就會妨礙新幹部前進，甚至自己有掉隊的危險。領導機關要採取各種辦法，提高老幹部。辦好黨校是重要辦法。有計劃地分批抽調老幹部到黨校來，給他們一年、二年或至三年的時間，有系統地學政策，學理論，有些人還須學文化，給他們較好的生活待遇，和各種便利條件，使能專心學習，並建立必要的制度，保證教育計劃的執行。西北局準備這樣辦。過去我們想這樣辦，情況不允許，今天已經可以這樣辦了。

第二條方針，是大量培養新幹部。培養的對象很多，首先是職工幹部，要從工人階級中間培養出大批人才，參加各方面的工作。還有大批新參加工作的青年知識分子、農民積極分子，留用的舊有公務人員及一切願與我們合作的社會人士等，他們數量很多，大多數對參加革命工作熱情，積極，其中很多人有各種專業知識，只有很好地團結、培養和使用他們，革命的事業，才能辦好。但一般說來這些新幹部的革命人生觀尚未確立，或已初步建立而尚未鞏固；對革命與反革命在思想上的界線認識尚不明確；有些人沾染舊的思想作風很深；有些人雖然讀了些革命書籍，但還不能消化，不能與實際結合，口裏講革命道理容易，但要按照所講的見諸實行，就不容易。這說明要進行深刻的教育改造工作，才能使新幹部向老幹部看齊。我們對所有的新幹部是採取負責的態度，不僅要他們有工作做，有飯吃，而且要帮助他們在政治上前進，有意識地培養他們。這是黨的責任，也是人民政府的責任。

這兩條方針是同時並重，而不能偏廢。實現的辦法就是開展學習運動。一九五〇年我們要把幹部教育工作提到最重要的位置，當作我們理論建設的一個中心工作去做。要在全體幹部中開展一個學習運動，造成學習熱潮。要制定周密的幹部教育計劃。要有很好的領導。一般的說，凡有實際工作經驗，又有相當的文化水準的中級、高級幹部，要認眞學習理論，將毛主席指定的十二本書，從頭學起。一般幹部特別是廣大的新幹部，則應學習馬列主義和中國革命經驗的基本知識，結合改造思想，選定幾本書，如『社會發展史』、『中國革命與中國共產黨』等，精讀細研，作爲思想武器，正確運用批評與自我批評，批判舊思想，建立新思想。有了這個基礎，再去學習各種政策，就容易了。凡文化水準低不能自己閱讀書報的幹部，無論新老，都要先按步就班地提高文化。這樣把全體新老幹部都吸收到大規模的學習運動中來。這個運動不限於明年，而是要長期堅持下去，不斷提高全體幹部的思想、政治水平，這是我們勝利完成一切任務的關鍵。

爲實現這個任務，我們就要普遍組織在職幹部的學習。但光有在職幹部學習還不够，還必須有專門培養教育幹部的學校。黨校就是培養教育幹部的最高學府。我們在工作繁重幹部不够分配的情況下，仍然抽調幹部到學校學習，特別是分批抽調老幹部來黨校學習，在實際工作崗位上少了一部分人，驟然看來，好像是一種損失；但從整個革命事業的長遠利益着想，則是十分必要的。只要我們提高幹部的政治理論水平的目的確實達到了，這種暫時的實際工作上的損失，將來可以得到無數倍的補償，這一點是無庸懷疑的。黨校要切實辦好，在這個發動全西北各方面幹部都參加的、大規模的西北學習運動中起示範作用，起帶頭推動作用，這就是：第一、製定並實施正確的教育方針和周密的教育計劃；第二、全體教職員積極工作，努力爲同學服務；第三、全體同學努力學習。學習是黨校同學的唯一任務。做好這三條，珍貴時間，不斷改進工作方法，使在黨校學習的幹部，在規定的時間內，眞正學到一些東西，陸續培養出大批在新形勢下能勝任各方面工作的幹部；再辦好一個刊物，將學習中的經驗，隨時總結，有系統地介紹出去，供給各地採用，這樣就是在這個學習運動中起示範作用，起帶頭推動作用。辦好黨校很重要，希望大家努力學習努力工作。

全蘇職工會、鐵路總工會電我總工會賀年

保報業、紡織工會亦來賀電

【新華社北京二日電】中華全國總工會頃收到全蘇聯職工會中央委員會主席庫茲湼佐夫及蘇聯鐵路總工會中央委員會書記庫拉勃柯，保加利亞報業工會主席米列夫，書記得米特洛夫，保加利亞紡織縫紉工會主席基里洛瓦分致我國各業工會祝賀新年的電文。

庫茲湼佐夫來電稱：『中華全國總工會主席陳雲同志：全蘇工會中央委員會代表蘇聯勞動人民向中國工人階級和勞動人民祝賀快樂的新年。我們學祝賀了中華人民共和國全體工人的福利在建設新生活上的成功。』

庫拉物柯電文稱：『蘇聯鐵路總工會中央委員會向你們和全中國鐵路工人祝賀快樂的新年，並祝你們爲了中華人民共和國的興盛而迅速恢復及發展鐵路交通的鬥爭進一步地成功。』

米列夫等電文稱：『希望你們在今年完全消滅國內一切反動匪帮，轉向建設新中國的大路，成爲遠東殖民地被壓迫人民的和平保衛者。』

基里洛瓦電文稱：『保加利亞紡縫業工會敬賀同志兄弟們新年，並祝賀您們完全打倒了反動的國民黨政府的偉大勝利。』

我全國民主青聯 電世界青聯賀年

【新華社北京卅一日電】中華全國民主青年聯合總會電世界民主青年聯盟祝賀新年。電稱：

中國青年向你們致戰鬥的新年敬禮，並祝你們在爭取持久和平與人民民主的神聖事業中獲得更大的成功。

中華全國民主青年聯合總會
廖承志
十二月三十日

新民主主義國家 滿懷信心向前邁進

羅馬尼亞工業生產 去年增加十分之四 勞動人民薪資急劇增加

【新華社北京三日電】布加勒斯特訊：羅馬尼亞一九四九年的國家經濟計劃（規定工業生產較一九四八年增加百分之四十）已勝利完成，並超過計劃百分之八。羅馬尼亞工人的平均工資，在一九四九年也提高了百分之三十。

國有化和來自國營工業企業的收入，使得政府能在一九四九年把國有工業的資金猛增到一千億列伊（羅貨幣單位），這是羅馬尼亞從未有過的數目。在一九四九年，鎔煉的鐵礦量就已超過一九四八年百分之四十三，鋼百分之二十七，石油百分之十，煤百分之二十四，鐵礦百分之五十，水泥百分之二十二，絲織品百分之八十六等等。棉織品產量增加了百分之二十五，毛織品百分之五十二，鞋子百分之一〇二，牛油百分之四十二，麵包百分之八十一等等。在本年內，建造了若干新工廠和製造廠，鋪設了新的鐵路線等等。

工業中勞動生產率已大大提高，生產成本已經減低，勞動競賽已大規模地發展起來，並在斯大林七十壽辰時達到最高潮。

共和國的農業，配備以新式技術，得到了以前從未有過的收穫。播種面積擴大了，牲畜數目大爲增加，農民已開始組織農業合作社。羅政府和羅馬尼亞工人黨非常關懷與注意勞動人民的福利，他們的薪資已經急劇地增加。在一九四九年，休憩所和療養院收容了十七萬五千人。羅馬尼亞人民有史以來第一次得到免費的醫療。

國民議會通過今年計劃 工業產量再增百分之三七

【新華社北京三日電】布加勒斯特訊：羅馬尼亞工人黨中央委員會及部長會議，根據一九四九年度的計劃及所獲得的輝煌成果，提出了關於一九五〇年度的國家經濟計劃法案，規定一九五〇年度工業產量比一九四九年度增加百分之三十七。該法案已於二十九日在羅國民議會第二次例會上通過。

據塔斯社報道，羅國家計劃委員會主席米隆康斯坦丁尼斯庫代表羅馬尼亞工人黨中央委員會及部長會議提出關於國家一九五〇年度計劃的法案，內容如下：

一九五〇年度的資本投資將達一千四百五十億列伊（羅貨幣單位），其中百分之五十點二撥給工業和採礦業，主要是重工業。六百五十億列伊將用於建設新的生產能力。

一九五〇年的工業總產量將比一九四九年增加百分之三十七。石油產量將增加百分之三十二點五，煤與電力百分之十三，銑鐵百分之十六，鋼百分之十九，輾金屬百分之九。機器製造業的總產量將增高百分之四十一點七。工作母機的製造量將增加七點五倍，滾珠軸承產量將增加四倍以上。拖拉機的產量將增加百分之二十點二，棉織品百分之四十，皮鞋百分之二十七。糧食的產量也將大大提高。

在一九五〇年，羅馬尼亞將開始大規模生產新工作母機、汽鍋與引擎、冷藏車、重型鐵路車箱、强力電動機及電氣裝備。

農業方面，則計劃擴大穀物、棉花、亞麻與煙草的播種面積。提高收穫量也在規定之列。機器與拖拉機站的數目將增加百分之三十四。計劃中規定大大增加家畜，並規定開墾土地四萬公頃。

羅國國民收入將增加百分之二十五。到一九五〇年年底，平均工資將增加百分之八。國民經濟中僱用的工人與職員的數目將增加十三萬。

城市居民所得的麵包將增加百分之十八，肉類百分之二十四，魚百分之二十七，牛奶百分之四十，糖百分之十八，奶酪百分之二百等等。

四十三億列伊將用來在國內工業地區建築公寓。

對於一切學齡兒童，將保證能普遍受到初等教育，高等教育機關的學生數目亦將增加百分之三十。在一九五〇年，將有二十二萬勞動人民被送到休養所和療養院去免費度假。

進一步鞏固人民民主 匈企業全部國有化 帝國主義資本亦變成人民財產

【新華社北京三日電】塔斯社布達佩斯訊：匈牙利國民經濟委員會主席格羅於一九四九年年底在企業界經理會議上宣佈：由於匈牙利經濟與政治的發展，於五年計劃（一九五〇——一九五四）的開始實施，已有可能並有必要將匈牙利的製造廠與工廠全部收歸國有，這就是說：繼大規模的工業國有化之後，現在凡是僱用十名以上的工人的企業以及外國資本所擁有的企業，都必須國有化。現有的大型企業或經過一定的整頓之後即能變成大型的企業都要收歸國有，凡是在一九四八年沒有收歸國有的外國企業，現在都變成匈牙利人民的財產。這牽涉到如標準電話廠、骰牌工廠、美孚工廠、匈牙利第一紡綫廠和布達卡拉茲的紡綫廠這類大型企業。這些企業大部分被外國帝國主義通過他們的廠主與經理利用作爲間諜網與破壞活動的屏障。我們必須把以前外國資本家擁有的企業收歸國有，以便順利地發展我們國家所有的國有化工業。

格羅指出：部長會議不擬把那些現在在經濟方面還有必要的起有用作用的手工業與零售貿易業收歸國有。

格羅着重指出：國有化法令顯示了匈牙利工人階級與匈牙利人民民主進一步的鞏固。由於消滅了對成千成萬工人的剝削，我們便爲這一次國有化的企業及其他國有化企業創造了提高勞動生產率與減低成本的先決條件。

格羅最後號召新的國有企業的經理們發揚這些企業，並希望他們不要辜負工人階級、黨與政府對他們的信任。

華東區人民海軍 出刊「人民海軍」報

【新華社南京三日電】人民解放軍華東區海軍司令部政治部機關刊物『人民海軍』報已於一九五〇年元旦創刊。創刊號上有中央人民政府毛主席、朱總司令、劉少奇副主席、周恩來總理、陳毅司令員、饒漱石、副司令員的題字。毛主席題詞：『我們一定要建設一支海軍，這支海軍要能保衛我們的海防，有效地防禦帝國主義的可能的侵略。』朱總司令題詞：『專心學習，努力工作，爲建設人民海軍而奮鬥』。華東軍區海軍司令員以『解放台灣』爲題發表專文，號召人民海軍全體指戰員——解放台灣。在這人民解放戰爭最後一戰中爲人民立功，以樹立中國人民海軍的光榮的歷史業績。副司令員號召起義過來的原國民黨海軍人員及解放軍海軍人員應加强政治學習，改造思想，樹立全心全意爲人民服務的思想，堅定建設人民海軍的信念和決心。

墨西哥「西班牙人民救濟會」 古巴五百餘華僑亦來賀電 函賀毛主席

【新華社北京卅日電】墨西哥『西班牙人民救濟會』委員會致函毛主席，慶賀我國人民的勝利和中華人民共和國的成立。該函全文如下：

可敬的毛主席：

『西班牙人民救濟會』欣喜地謹向閣下和中國人民致最誠懇的賀忱，以慶祝解放所獲得的偉大的勝利和中華人民共和國的正式成立。

中國人民的民主勝利，對於西班牙人民反抗法西斯主義，反抗帝國主義的勞動力和反抗鬥爭，是一個偉大的助力。

敬頌中國人民和他的新政權蒸蒸日上，百事如意。

墨西哥『西班牙人民救濟會』委員會
斯加戴略特　愛斯　馬爾葛　比諾　馬茲　盧愛爾木　李斯加諾　法朗戈　盧阿諾
一九四九年十月二十一日

【新華社廣州卅日電】古巴華僑五百餘人十一月二日致電毛主席，祝賀中央人民政府成立。電文如下：

中華人民共和國中央政府毛主席：人民革命勝利，新民主主義的新中國已正式成立，喜訊傳來，國外僑胞，不勝振奮。我們僑居國外，未稍懈，今後當更爲努力，以盡建國之責，並號召國內外洪門同志擁護政府。我們以無限歡愉和振奮的心情，電致賀，並祝中華人民共和國萬歲。

黃作湛、林秉禮、秦挺生、黃嘯天、傅友三、吳卓彰、馮憲孫、呂雙明、周鳴、胡贊生、黃卓洪等五百餘人同叩。

新年之夜在莫斯科

樂曲縈迴 舞姿翩翩 人們送別了輝煌勝利的一年

【新華社北京二日電】塔斯社莫斯科一日訊：克里姆林宮的鐘聲敲了十二響，鐘聲在莫斯科上空迴旋，連續，開始了斯大林時代新的一年。

這些響亮的鐘聲由無線電播送到太平洋的岸邊，播送到哈薩克斯坦草原的鄉村和帕米爾的山莊。千百萬蘇聯人民和莫斯科居民一起，爲那一位給蘇聯人民帶來幸福生活的人，爲全世界所有人類的燈塔的那個人，爲他們的朋友與領袖——摯愛的斯大林而暢乾新年的第一杯酒。

在這個大年之夜，莫斯科是無比的幽美。在無數燈光與明亮的月色之下，雪花閃爍放光。積雪在行人脚下，在汽車輪子下吱吱作響。雪花罩在街道，廣場與公園的樹木上，使莫斯科橋上的鐵柱和林蔭路上的欄杆增加了神仙故事般的魅力。一個鐘頭以前，人們都忙着上俱樂部和文化宮去，因爲人們都忙着上酒店和朋友們的家去。可敬的科學院院士，醫生和工程師，學生和藝術家，年齡與職業不同的人們——包括了不同年齡與相異職業的工人、學生和藝術家，今夜都和朋友們一起共迎新年，今夜爲蘇維埃祖國的優秀人民，爲那些推進蘇聯文化與科學的人們乾杯。到處都是歡欣作樂。到處都聽到音樂聲。洋溢着感情的俄羅斯歌曲，在隆冬的空氣中蕩漾。

從莫斯科周圍的樹林裡運來的幾十萬枝樅樹，現在正裝飾着各戶人家、各俱樂部、各文化宮和各廣場。各工人俱樂部裡，新年舞會上大家舞興正濃。斯大林汽車廠、球軸承拼製造廠新設的文化宮及莫斯科的其他俱樂部，都舉行了新年同樂會，到處都在開關起舞。

一九四九年中，莫斯科許多製造廠和工廠的人員，早已先期完成了整個五年計劃，早就按照一九五一年的計劃生產着物品。過去一年中，每一天每一點鐘都充滿着蘇聯人民爲他們國家的利益而從事的建設性勞動。過去的一年，是蘇聯進一步發生和蘇聯人民創造力新高漲的一年。蘇聯人民懷着對共產主義偉大事業的勝利的信心進入了一九五〇年。

我與蘇蒙青年 新年互致賀電

【新華社北京三日電】蘇聯青年反法西斯委員會、全蘇聯體育委員會、蒙古革命青年團中央委員會與我國青年及體育團體新年互致賀電，電文如下：

（一）蘇聯青年反法西斯委員會致中華全國民主青年聯合總會的賀電：

恭賀新禧，並祝勝利地團結青年力量，爲中國人民的最後勝利，爲全世界和平陣營的鞏固。

蘇聯青年反法西斯委員會
一九四九年十二月三十一日

（二）中華全國民主青年聯合總會致蘇聯青年反法西斯委員會的覆電：

謝謝你們的新年祝賀，祝你們勝利地建設共產主義，並祝世界和平民主陣營蘇聯日益强大。

中華全國民主青年聯合總會

（三）全蘇聯體育委員會致中華全國體育總會籌委會的賀電：

我們衷心熱烈地祝賀即將到來的新年，希望中國體育者在新的一九五〇年有巨大的勝利，讓我們爲着全世界的和平，鞏固我們體育的友誼吧！

全蘇聯體育委員會
一九四九年十二月三十一日於莫斯科

（四）中華全國體育總會籌備委員會的覆電：

謝謝你們新年的祝賀，並祝你們在發展爲勞動與國防的體育事業中，獲得更大的成功。

中華全國體育總會籌備委員會
主任馮文彬
秘書長高棠
一月三日

（五）蒙古革命青年團中央委員會致中國新民主主義青年團中央委員會的賀電：

中國新民主主義青年團中央委員會書記處：謹代表全體蒙古青年向你們，並通過你們向友好的中華人民共和國的英勇青年，恭賀新禧，熱忱地祝你們在發展全國青年團結的英勇鬥爭中，在爭取全世界和平的鬥爭中，獲得更進一步的新的成功。

蒙古革命青年團中央委員會書記丹格校倫

（六）中國新民主主義青年團中央委員會的覆電：

謝謝你們的新年祝賀，祝你們新年進步，並勝利地完成一九五〇年的建設。

中國新民主主義青年團中央委員會
一月三日

金日成 新年獻辭 號召力求祖國統一

【新華社平壤三日電】朝鮮民主主義人民共和國部長會議主席金日成於十二月三十一日夜向朝鮮人民發表新年獻辭。他首先以共和國政府的名義，向全朝鮮人民致新年的祝福。他說：一九四九年雖因美帝國主義及其走狗李承晚匪幫的阻撓，未能實現全國統一，但全國人民的力量，已經總動員起來，使李承晚反動政府完全陷於孤立。覺悟了的北朝鮮人民，爲鞏固祖國建設的堅强基礎，克服了許多困難，勝利的完成了二年人民經濟計劃第一年的任務，從而使共和國北半部的面貌一新。在美、李的血腥統治下，南朝鮮人民仍然手執武器，展開了英勇的游擊運動。工人、農民，甚至偽軍中的士兵都燃起了反對美帝國主義和李承晚的起義烽火。他又說：擺在朝鮮人民當前的戰鬥任務，是要加强反對美帝國主義和李承晚的鬥爭，力求早日實現祖國的統一。北朝鮮人民要提高警惕性，加强人民政權機關和人民軍隊、保安隊，以便建設一個有力的統一獨立國家的軍事、政治、經濟基礎；努力完成兩年人民經濟計劃，以鞏固國家的建設基地，提高人民的物質文化生活。南朝鮮的人民，應更積極地展開莊嚴的民族救國鬥爭，不分黨派、信仰、階層，一致團結在共和國的旗幟下，爲祖國的統一而鬥爭。游擊隊員們要進一步提高自己的戰鬥力，加强與人民的關係，擴大活動範圍。勝利是屬於朝鮮人民的。

民族政策深入人心 甘寧青股匪被消滅

尊重少數民族的事實粉碎了匪帮造謠

【新華社蘭州四日電】第一野戰軍剿匪部隊及西北各地的地方武裝，由於正確執行了民族政策，獲得了少數民族的積極支援，已將流竄在甘、寧、青三省的數股殘餘匪軍消滅。自兩馬匪軍主力被殲後，一部分潰逃匪軍成群結股隱匿深山及戈壁沙漠地帶，和地方反動勢力結合，用造謠暗殺等卑汚手段，製造民族仇恨。這些土匪說『解放軍要殺盡回胞』，他們並且在甘肅臨夏暗殺了一些回胞，以此嫁禍於解放軍。一部分回胞受了土匪們的欺騙，例如青海大通縣的有些回胞看到解放軍來了，就不敢保留回胞固有的習慣，女的取下了圓頂帽，男的卸去了頭紗，有的並且躲藏起來。解放軍受着各種自然條件的困難，跋涉在五寸厚的積雪中，露宿在茫茫無際的沙漠中，以極大的耐心正確地執行民族政策。各部隊及地方黨政組織，隨軍工作組，進行訪苦，啓發群衆訴苦，召開群衆大會講解剿匪的目的以及共產黨和解放軍尊重和團結少數民族的政策：不進入回胞寺廟，不借用回胞器皿，住回胞家嚴格遵守回胞習慣，並悉心爲回胞群衆治療傷病。這樣，回胞群衆漸漸地與解放軍接近而消除了疑慮，更進而積極支援解放軍剿匪。如甘肅臨夏尹播集回漢人民召開了兩次團結會，有數十名回漢青年當場參加民兵。近各村回漢人民共同防匪。夏縣唐王區與洮沙縣高台區回漢人民組織了統一的剿匪委員會，並聯合附近的民兵，配合部隊前進。甘肅古浪縣哈溪灘的回胞二十人，自動趕了十五頭騾馬，帮助部隊追擊土匪。有的居民把自己的馬借給戰士騎，臨夏市回漢人民聽到部隊出發剿匪，半天之內，就組織了擔架隊十付，毛驢十一頭，連夜趕運受傷的戰士。在回胞積極支援之下，使散匪無法匿跡。甘肅臨夏分區自年前十一月至十二月中旬，已基本上肅清了匪患，斃傷匪旅長以下五百餘人，俘匪馬希賢以下四百餘人，匪首馬魁良、馬老五以下一千餘人投誠。甘肅河西走廊一帶及寧夏磴口縣地區，斃傷匪副旅長馬如林以下九百五十餘人，投降和俘虜三千五百餘人，內有匪副旅長李文彬、團長馬諄天、支隊司令馬祥成等。繳獲八二迫擊砲三門，六〇砲二十四門，機槍九十四挺，長短槍二千五百四十餘支，火箭筒一個，騾馬二千餘匹，汽車二輛，電台三部。青海剿匪部隊自十二月五日起的十天中，在湟源、亹源、湟中、大通等地竄擾之匪首八族族長馬英、馬彥以下一千八百九十餘名，俘匪首伊利馬池以下一千一百餘人，繳獲輕重機槍六百三十餘挺，長短槍一萬餘支，子彈一萬餘發，騾馬二百餘匹。青海境內大通、湟中、化隆、和政等縣股匪已潰散，經此次進剿後，匪旅長馬廷亮等四人，匪衆紛紛自新。拒絕悔過自新的頑匪已於十二月十一日在和政縣賈家集地區爲當地民兵擊斃。

各地回漢人民對剿匪的勝利極爲歡欣。寧夏各族人民在六萬人民慶祝剿匪勝利大會上，向部隊獻旗獻禮。夏各族人民向部隊獻慰勞品。西寧各界組織了慰問團，到前線慰問解放軍傷員及戰士。青海省府副主席馬輔主席在群衆大會上指出廣大的回胞是竭誠擁護人民政府的。他號召各族人民團結起來，徹底消滅散匪。

中航留港千餘員工 組成代表會發表宣言

鞏固團結粉碎反動派分化陰謀

【新華社廣州二日電】香港訊：中國航空公司留港員工一千二百餘人，已組成中航留港全體員工代表會議，並於二十八日發表宣言。宣言稱：爲了鞏固團結，完成保護飛機器材的任務；爲了粉碎反動派分化陰謀；爲了提高警惕，努力學習；爲了推動公司復工，帮助生產；爲了迎接新的工作；我們組織起來了，我們是一千餘名全國規模的人民航空事業的人員。過去，我們是個別的中航員工，現在，我們已團結成一個整體，一個巨人。我們要作爲公司與員工之間的機構，對公司提供員工意見，對員工傳達公司決策，務須協助公司推動復員工作。我們要互相帮助，照顧福利，聯絡感情，鞏固團結。我們要以集體學習的方法搞通思想。我們要提高警惕，消滅一切明顯的和暗藏的敵人。我們要參加公司事務委員會，帮助公司推動復員工作。我們要不斷進步，改造自己，在毛主席的領導之下，爲建設新生祖國的人民航空事業而奮鬥。

拉斐德年終發表談話 和平運動規模壯闊

八個月來四十六國成立了全國和平委員會，廿六國舉行了和平大會

【新華社北京二日電】塔斯社巴黎訊：世界擁護和平大會常設委員會總書記拉斐德於一九四九年底對新聞界發表談話稱：自從四月在巴黎舉行世界擁護和平大會以來，已經在二十六個國家中舉行了全國和平大會，有四十六個國家成立了全國和平委員會。和平運動已經擴展，它的聲勢越來越加浩大。全國和平運動已擁有百萬會員，它代表着廣大而强有力的群衆，主要目的之一是保衛和平。擁護和平運動在歐洲也具有壯闊的規模，尤其是在法國、意大利、荷蘭和比利時。世界擁護和平大會常設委員會準備選出國際代表團去訪問各國，特別是訪問美國、英國、法國和意大利。拉斐德着重指出蘇聯、中國、捷克、波蘭、羅馬尼亞、匈牙利、保加利亞對世界擁護和平運動的偉大貢獻。在十月二日國際和平鬥爭日，全世界有六十個國家舉行了盛大的示威。談到中國人民的偉大勝利時，拉斐德說：這對世界擁護和平力量來說意味着得到了幾乎全世界人口的四分之一的人民的巨大支持。他說：在四月間在墨西哥城舉行的美洲和平大會，有二十八個國家的代表參加。最近美國工會要求禁止原子彈。這一運動在澳大利亞、加拿大、巴西、阿根廷和印度有很大的意義，在印度，儘管有種種的鎮壓措施，全印和平大會還是舉行了。在日本也舉行了擁護和平的全國會議。世界擁護和平大會常設委員會已定於一九五〇年四月召開全體會議。

川境匪帮 進行瘋狂破壞

【本報訊】據新華社消息：四川境內國民黨匪帮在破壞前曾派工廠發電廠及電力廠被拆遷台灣去，各廠附近居民亦被波及。居民死傷達七百七十餘人，五千戶房屋大部被毀。匪幫對重慶的破壞陰謀，是經過周密佈置的。十一月二十六日匪帮的『技術工作隊』即由台灣飛渝，大批爆破器材乘飛機來渝執行破壞任務。但由於解放大軍神速進迫，工人英勇保護，致匪帮破壞計劃未能全部實現。

安國軍潛入我軍後方作惡 一支特務武裝爲我截獲

解放三台戰鬥中俘敵高級軍官多名

【新華社西南前線三日電】人民解放軍一部於上月二十七日在成都以東的北金堂、新都交界地帶將胡匪宗南偽綏靖公署所組織的偽一支特務武裝全部殲滅。當我軍四面八方向着成都進逼而胡匪及其高級官僚紛紛逃往台灣時，胡匪即以其第二處（即專門從事特務工作之情報處）所屬各單位爲骨幹，剩餘人員一律編入，由第二處處長劉慶會統帶五百餘名特務組成所謂『安國軍』，潛入川東北大巴山區，從事所謂『游擊戰』。該股特務武裝自成都出發時，除了携帶五百兩黃金與十二箱銀元以外，每個軍官都領了一支新的小手槍，此外並有卡賓槍、輕重機槍及其他許多美式武器。劉匪慶會在途中下令焚燬了一切證件，破壞了四部電台與二十多輛汽車。但在逃至金堂、新都地區時，即被我軍一舉殲滅。這支企圖作惡的特務武裝，除劉匪慶會及其他少數人員外，其餘兩千二百餘人已全部爲我俘獲。

【新華社西南前線三日電】人民解放軍某部在解放三台縣的戰鬥中，除俘敵十七軍軍長外，又查出二九五師師長陳鸞、七十六軍參謀長鄭彬、副參謀長楊炳麟、副師長夏周彬、七十六軍政工處處長洪顯卿、川中第二縱隊第一總隊少將總隊長唐少吟等人。

偽桂北綏署副主任 率所屬全部投誠

【新華社桂林三日電】國民黨桂北綏署副主任兼桂北軍政區司令周祖晃率領所屬各部於十二月十七日全部向人民解放軍投誠。投誠官兵除周祖晃外，尚有少將副司令兼參謀長董新、少將副司令兼第八專署專員、新十三軍軍長、五十六軍一七二師少將師長、十七師師長劉維楷等，以下官兵一千九百餘人，携來步槍九百一十七支，短槍九十三支，衝鋒槍十八支，輕重機槍八十七挺，六〇砲五門，其他物資一部。

關於新式農機具的介紹

東北人民政府農林部

爲恢復與發展農業生產，改進農業技術，應根據需要與可能的條件，推廣新式農具以提高生產力，完成增產的任務。在現有的新式農機具中，大部份是從蘇聯輸入進來的，二、三年以來，在各地農事試驗場，公營農場和個別農民試用過；另外一部份是幾年來各地農事試驗場和農業技術工作者，根據已有的新式農具和舊農具經過不斷研究，試驗改造出來的。這些農機具經過試用的結果，認爲效率高，省勞力，在各個生產季節中，人力、畜力適宜於調劑配合，而且用同樣的人力、畜力，不僅可精耕細作，尤其是北滿地區，耕種土地面積還可增加。如能大量推廣，這對於發展東北農業上是有巨大意義的。現將可以推廣的農機具介紹如下：

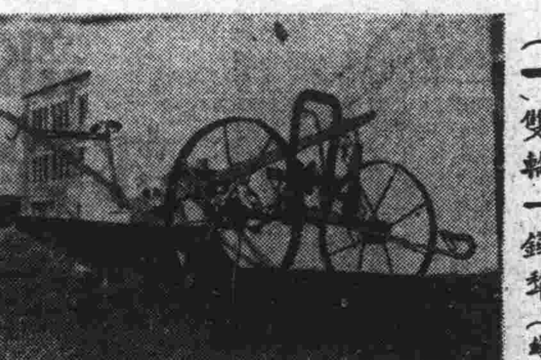

（一）雙輪一鏵犁（蘇聯造）

適於翻熟地和開荒，在一般情形下，一人二──三馬，一天可翻地或開荒七畝（舊犁二人六──八馬），比舊犁多翻二畝，並且可省一人一──二馬，同時也深翻土一──二寸。四七年佳木斯試驗場有兩台，借給會龍山村農會，用四匹馬開十年來的撩荒地，群衆反映很好使（現價二三〇萬元）。

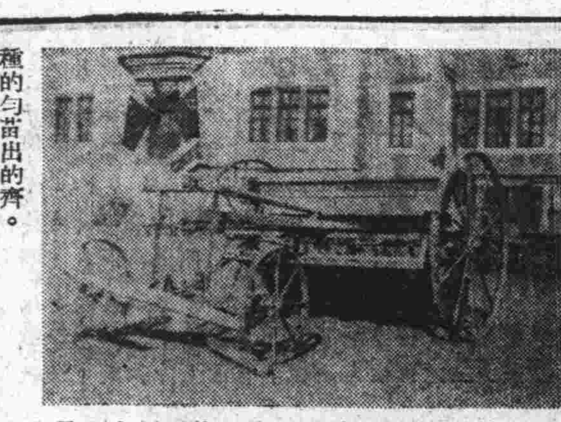

（二）播種機（蘇聯造）

適於播種小麥、大豆等，一──二人，三──四馬，一日可種四垧多地，如與舊式穰耙（三人二馬一日穰一垧半）比較，每垧地約省人工兩個半，馬工〇·七──〇·八個，另外還節省籽種，種的勻，苗出的齊。蛟河保安村勞模韓恩，今年試用種了三垧豆子，苗出的非常整齊，鏟時也好鏟，成績很好，在產麥區，頭年秋天先用洋犁翻地，春天用播種機播種（代替攪麥樓），把地整平，就可以省出許多人力畜力幹別的，減少春忙現象。但使用播種機必須是用洋犁翻地，用耙碎土後才能播種，高壟用不上，因此這種播種機必須和其他農機具配合起來，成套使用（現價一、八七七萬元）。

（三）收割機（蘇聯造）

最適於割麥，也能收割穀子、大豆，七人三馬（割豆子二人即可，割麥需五人捆）一日能割四──五垧地（每垧地約需人工一·五個），就按割小麥計算，如用人工一天普通只割二畝，一垧地就得五個工，收割機比用人工節省人力二倍多。

今年農林部推廣組在克山試割小麥時，群衆親眼看到機器眞好使，都爭向政府要求訂購，數日內就提出訂購五二〇台的龐大數字，在綏化試用時也有類此情況，看到的群衆都反映：『都說麥子種得起，割不起，有這個機器，就不愁割不起了』；『咱們要有了這一個機器，明年就能多種它幾十垧麥子！』也有當時就準備賣馬湊錢要買的。據我們瞭解北滿發展小麥的主要障礙，除了怕『疸』病之外，就是割的問題，因爲割麥在七月末前後，正值大田產躊忙，即使能僱着工，工錢也很貴（今年克山民主村割麥工是五斤小米），收割雖然需要一些馬力，但還時馬工不忙，這樣機器收割，不但節省勞力並且還能收割及時不稽場糧食，割的精細整齊，老鄉們說：『用機器劃完的地，明年準能不荒』因爲連草籽都全割掉了。收割機割穀子和豆子，今年曾在北陵農場用過，也都很好使，只是割大豆時由於機器振動，豆粒『炸』了一些（現價九二〇萬元）。

（四）脫穀機（蘇聯造）

適於打小麥、高粱、豆子等，七人六馬，一天可打兩垧地的莊稼，比舊法打場每垧地約能節省兩個人工，另外還能省下蹓場圍的人、馬工，並且打的快，能够免去雨雪的損失，少穡場，打的乾淨，能使糧食質量提高。（現價四、六〇〇萬元）

（五）苞米脫粒機（蘇聯造）

一人用手搖，一天可出二、五〇〇──三、〇〇〇斤苞米，如用手工一天只能脫二五〇斤左右（用手穿），打一垧地的苞米就可省出九個工，並且帶有扇風設備，當時就風乾淨。

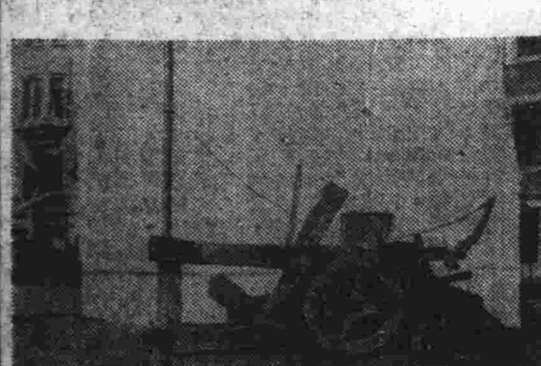

（六）熊岳改良耧耙

適於耧種，一人二馬，一日耧一垧半地，這是熊岳蘆家屯范振聲創製的，把破稽、播種、踩格子、扶拉子的三部份作業，都合在一起，把四個人（其中兩個是半拉子）幹的活，用一個人就全部代替了，不但節省人力，並且後面有輪，馬拉時輕便省勁，還能節省三分之一的籽種，種的整齊，今年在廬家屯試用時，看到的群衆都熱烈的要求購買或製造，會有不少農民給農林部寫信問製造訂購地點和索取圖樣。改良耧耙因爲大部份使用木材，成本較低，每台約需成本一四〇萬元。

（七）聯合號劃蹚機

兩用，劃蹚一人二馬，一天可劃蹚一·五──一·八垧地，如用人工，劃一垧地三遍共需十五──十八個人工（包括蹚地人工），劃蹚機只需六個人工（包括開苗眼三──四個工）省九──十二個工。這個劃蹚技術推廣會議時，各省農業技術工作者與公主嶺試驗場綜合松江一號除草機、合江除草刀而設計的培土犁三者的優點而製成的，經初步試驗結果很好，特點是除草刀培土犁均可自由調節，所以不論一、二、三遍地都能適用。製造成本約需一五〇萬元，計劃在全東北各地推廣。

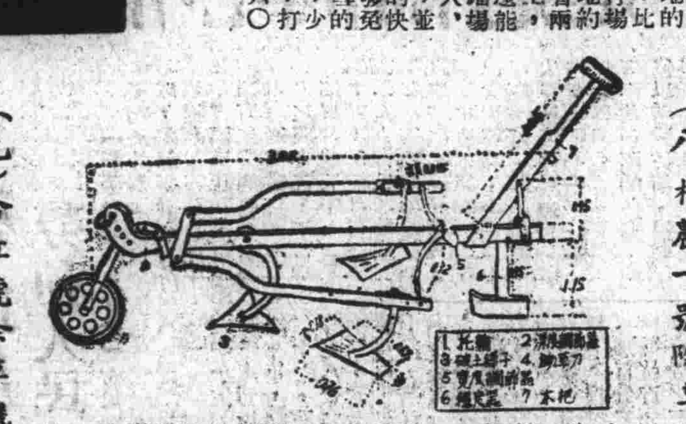

（八）松農一號除草機

適於一、二、三遍地除草，一人一馬，一天劃一垧四畝地，若用二馬也可以劃到一垧八畝。它的優點是除草刀上端的牛圓形齒輪式的拔度調節部份，準備穩兩方便，經技術推廣會議決論，改裝鏟形除草刀，附加閘閘式的培土鏟子，可在松江地區推廣。

（九）合江號除草機

是佳木斯試驗場研究製造的，適於二、三遍除草，一人二馬，一天可以劃一垧七畝地，一九四九年推廣一五一台，農民反映良好，他的特點是機身多爲木製，農村製做容易，後部碎土器，兼能斷草，推廣會議認爲也可附裝開閉式的鏵子，可在合江地區推廣。

（十）克山福民號劃蹚機

一人一馬一天可劃蹚一·五垧──一·八垧，隨劃隨蹚，調節簡便，一、二、三遍都能用，今夏經克山試驗場試用，認爲在黑龍江省適用。成本三百萬元。

（十一）吉林高作鋤草培土犁

適用於二、三遍鋤草培土，優點是滿形鏵上的支柱，可使之牽引力量集中，犁身平穩，應加裝除草刀上的坡度調節部份，在吉林省及各試驗場推廣試用。

（十二）小洋犁

適於翻地或開熟荒，一人四馬，一日能翻六畝地，比用舊犁一天多翻一畝多地，還能省一匹馬。在北滿一般農民都喜歡用，管它叫『洋犁片』『洋犁板兒』，開地好使，水田區多用它來翻地，僞滿時曾推廣過，雖散在各地一些，但已感不敷應用，一九五〇年計劃製造推廣，每台成本約需三五〇萬元。

（十三）水田除草器

適於水田除草用，一人一日可鋤三畝地，（另需拔苗眼草兩個工）比用人工鋤草省力出活，每垧地按三遍計算能省二〇人工（人工鋤三遍共需五〇個工），特點是構造簡單，輕便好使，兼有鬆土作用，成本賤，每台約需四〇萬元，今年北滿已有小規模製造的，一九五〇年計劃製造一批推廣。

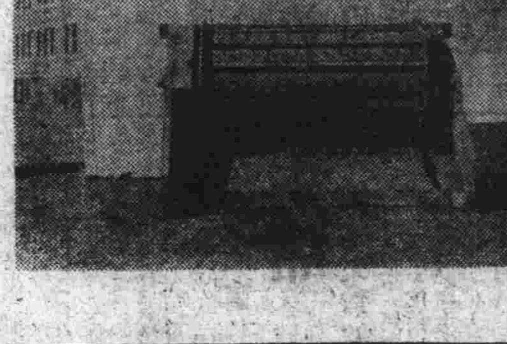

（十四）打稻機

適於打稻子，四人一日可打二、五〇〇斤，比用舊法省一半人工，種水田農民都喜歡用，瀋陽農具廠現存四〇台，仍在繼續製造，私營工廠亦有製造的，但工料不好，容易壞不耐久。現價一五〇萬元左右。

（十五）手搖鍘草機

鍘喂牲口草用，四個人一日可鍘二〇〇〇斤草，比用鍘刀鍘草（一台鍘刀二──三人使用，每人每日平均可鍘二五〇斤草）省三、五個人工，並且輕便省力，鍘的又細又勻，計劃在北滿馬多缺勞力地區推廣，現價五四〇萬元。

以上這些農機具，有的可以大量推廣，如劃蹚機，打稻機，包米脫粒機，改良耧耙，開荒洋犁，雙輪一鏵犁，水田除草器，鍘草機，每一件都可單獨使用，而且也不須改變原來的耕作方法（如培壟）；有的農具就須成套的用，如播種機；耙，收割機，耕作須要適合標準，配合起來才好用，這樣全套用的機具，就要有重點的推廣，完全使用一套新式農具，在耕種方法上，須有適當改變（如培壟問題）這對農民作業來講是個很大的問題。

文藝動態

『文藝報』一卷七期即將出版。爲了迎接人民共和國成立後的第一個新年，該報發表新年獻辭『人民共和國給文學藝術的光榮任務』一文，並有田間、嚴辰等人的詩，作爲新年獻禮。本期的『斯大林萬壽無疆』特輯中，有郭沫若的『學習斯大林』及何家槐的『建設斯大林格拉的人們』等文四篇。

本期尙有田間的論文『關於詩的問題』，對目前詩歌創作中的若干問題，作了分析和研究，及一些青年作家關於『創作，政策，新人物等問題』的漫談紀錄。此外王亞平的『大衆文藝創作問題』，周巍峙的『在需要與自願的基礎上發展春節文娛工作』，祜曼的『北京工人業餘畫展記』等文，均爲對目前文藝工作中實際問題的反映與論述。本期『文藝報』新闢『問題討論』一欄，由王子野、文貢等分別執筆，對學習中國舊文學及接受遺產問題有了進一步的研討。

工業部所屬各專門工科高級職業學校聯合招生廣告

一、宗旨：以培養新民主主義工業建設之中、下級技術人材服務於工廠礦山各企業部門爲宗旨

一、各科名額：

學校名	機械科	電機科	化工科	採煤科	金屬採礦科	鋼鐵冶金科	非鐵冶金科	土木科	建築科	會計科	統計科	合計
吉林工科高級職業學校	250	150	100					50	150			700
安東工科高級職業學校	200		100					50	150			500
瀋陽工科高級職業學校	100		50				100	100				350
本溪工科高級職業學校	50	50			100	50						250
阜新工科高級職業學校	100	50		100				50				300
鶴崗工科高級職業學校	50	50		100				50				250
長春電機高級職業學校		400										400
鞍山工業專門學校高級職業部	50	50	50		100	100		50				400
撫順礦山專門學校高級職業部	150	50	100	200			100					600
吉林工業會計統計專門學校高級職業部										150	100	250

一、投考資格：（一）身體健康願爲人民工業建設服務者（二）初中畢業或具有同等學力者（三）年齡在十五歲以上二十一歲以下之男女青年

一、考試科目：（一）[illegible]：初中數學、國文、政常（二）[illegible]

一、報名手續：[illegible]

一、報名日期及考試地區：（一）報名日期：一九五〇年一月二十三日起至二十九日止（二）[illegible]

一、報名及考試地址：[illegible]

工業部所屬撫順礦山工業專門學校　鞍山工業專門學校　吉林工業會計統計專門學校　聯合招生廣告

一、宗旨：以培養新民主主義工業建設之中級技術人材服務於工廠礦山各企業部門爲宗旨

一、各科名額：

校別	機械系	電機系	化工系	採煤系	金屬採礦系	鋼鐵冶金系	會計系	統計系	合計
撫順礦山工業專門學校	50	50	50	150					300
鞍山工業專門學校	50	50	50		50	50			250
吉林工業會計統計專門學校							150	100	250

一、投考資格：（一）身體健康願爲人民工業建設服務者（二）高中畢業或具有同等學力者（三）年齡在十八歲以上二十五歲以下之男女青年

一、考試科目：（一）工專：大代數、解析幾何、三角、平面幾何、物理、化學、國文、政常（二）會專：高初中數學、高中理化、國文、政常

一、報名手續：（一）高中畢業證書或具有同等學力者須持有區級以上政府之介紹信（二）二寸免冠相片二張，並須有指定醫院（地址到報名處接洽）之體格檢查證（四）報名費：一萬元，外交貼郵票之信封一個，並寫明收信地址及姓名

一、報名日期：一月二十三日起至二十九日止

一、考試日期：一九五〇年二月一日、二日、三日筆試

一、修業年限：二年至三年

一、待遇：（一）家庭貧困，品學兼優之子弟，欲申請助學金者，在報名時須填寫助學金申請書，註明請求等級，錄取後經教育處批准者得享受高中生人民助學金（二）伙食、文具服裝自備（三）[illegible]採煤科及金屬採礦科之學生得優先享受人民助學金

一、校址：各校所在地之地名，即該校之所在地。

民德橡膠工廠出品

[illegible]

壽馬 [illegible]

鐮鍬及工廠機器用皮帶卡子

[illegible]

農林部招聘畜牧獸醫及裝蹄技術人員啓事

[illegible]

東北人民政府公路管理總局汽車修造廠招聘員工啓事

[illegible]

東北畫報

要目

[illegible]

東北畫報社編印　東北新華書店發行

北京電影製片廠第五號出品

新中國的誕生

◁毛主席宣讀文告▷

◁朱總司令大閱兵▷

═八大影院同時上演═

東北　光陸　職工　文化　天光　天樂　亞洲　雲閣

紅星　群樂　上海片　青山翠谷

解放　上海片　十三妹

新光　人民　上海片　珠光寶氣

利群　宏大　崑崙影業公司出品　哀樂中年　1、假面具　2、黑旗人　3、動物性實與本能

東北京劇院　秦友梅主演　美人計

唐山評戲院　早場　新老媽活　晚場　兩朵大紅花